

# Sprawozdanie z działalności Zespołu Szkół w Prudniku za rok 2024



Prudnik, luty 2025r.

## I. Informacje ogólne:

Gmina Prudnik jest organem prowadzącym dla Zespołu Szkół w Prudniku.

Zespół Szkół w Prudniku stanowią:

- Publiczna Szkoła Podstawowa nr 4 im. Marii Konopnickiej w Prudniku, ul. Dąbrowskiego 2,
- Publiczne Przedszkole nr 3 w Prudniku, ul. Piastowska 69,
- Publiczne Przedszkole nr 3 w Prudniku, ul. Ogrodowa 1.

### 1. Kadra kierownicza Zespołu Szkół w Prudniku:

Dyrektorem Zespołu Szkół w Prudniku od dnia 01.09.2019 r. Janusz Bazydło.

#### 1. Wicedyrektor Szkoły:

Stosownie do art. 97 ustawy z dnia 16 grudnia 2016r. Prawo oświatowe w szkole, która liczy co najmniej 12 oddziałów, tworzy się stanowisko wicedyrektora.

Art. 97 ust. 2 ww. ustawy stanowi, iż Dyrektor szkoły, za zgodą organu prowadzącego szkołę, może tworzyć dodatkowe stanowiska wicedyrektorów lub inne stanowiska kierownicze.

Wicedyrektorem ds. szkoły od dnia 01.09.2019 r. jest P. Barbara Tobik.

Wyszczególnienie	ZS/ PSP nr 4
<b>ogółem uczniowie w tym:</b>	460
klasy I -III	194
klasy IV-VIII	266
<b>ogółem oddziały w tym:</b>	22
klasy I-III	9
klasy IV-VII	13
średnio na oddział uczniów	20,91
średnio na oddział uczniów w kasach I-III	21,56
średnio na oddział uczniów w kasach IV-VIII	20,46
Ilość stanowisk wicedyrektorów ds. szkoły w etatach	1

wymiar obowiązkowego tygodniowego rozmiaru	18/18
zniżka	12
wymiar po zniżce	6

## 2. Wicedyrektor przedszkola:

Zgodnie z art. 101 ust. 2 ustawy z dnia 16 grudnia 2016r. Prawo oświatowe w przedszkolu:

- 1) liczącym co najmniej 6 oddziałów lub
- 2) posiadającym oddziały zlokalizowane w różnych miejscach lub
- 3) w którym co najmniej 2 oddziały pracują dłużej niż 10 godzin dziennie

- może być utworzone stanowisko wicedyrektora przedszkola.

Dyrektor przedszkola, za zgodą organu prowadzącego, może utworzyć stanowisko wicedyrektora w innych przypadkach niż określone powyżej, a także, za zgodą organu prowadzącego, może tworzyć inne stanowiska kierownicze.

Wicedyrektorem ds. przedszkola od dnia 01.09.2021 jest P. Jolanta Moskwa

Wyszczególnienie	Zespół Szkół	
	PP nr 3	PP nr 7
<b>ogółem wychowankowie w tym:</b>	96	168
oddziały przedszkolne	96	128
oddziały żłobkowe	-	40
<b>ogółem oddziały w tym:</b>	4	8
oddziały przedszkolne	4	6
oddziały żłobkowe	-	2
średnio na oddział wychowanków	24	21
średnio na oddział wychowanków w oddziałach przedszkolnych	24	21,33
średnio na oddział wychowanków w oddziałach żłobkowych	-	20
ilość wicedyrektorów ds. przedszkola w etatach	1	

wymiar obowiązkowego tygodniowego rozmiaru	25
zniżka	19
wymiar po zniżce wg arkusza organizacyjnego	6

## II. Ilość uczniów i wychowanków:

### 2.1. Ilość uczniów w Szkole Podstawowej nr 4 w Prudniku:

Ilość uczniów/ilość oddziałów	2020/2021	2021/2022	2022/2023	2023/2024	2024/2025
ilość oddziałów	21	21	20	20	22
Ilość uczniów	423	426	437	439	460

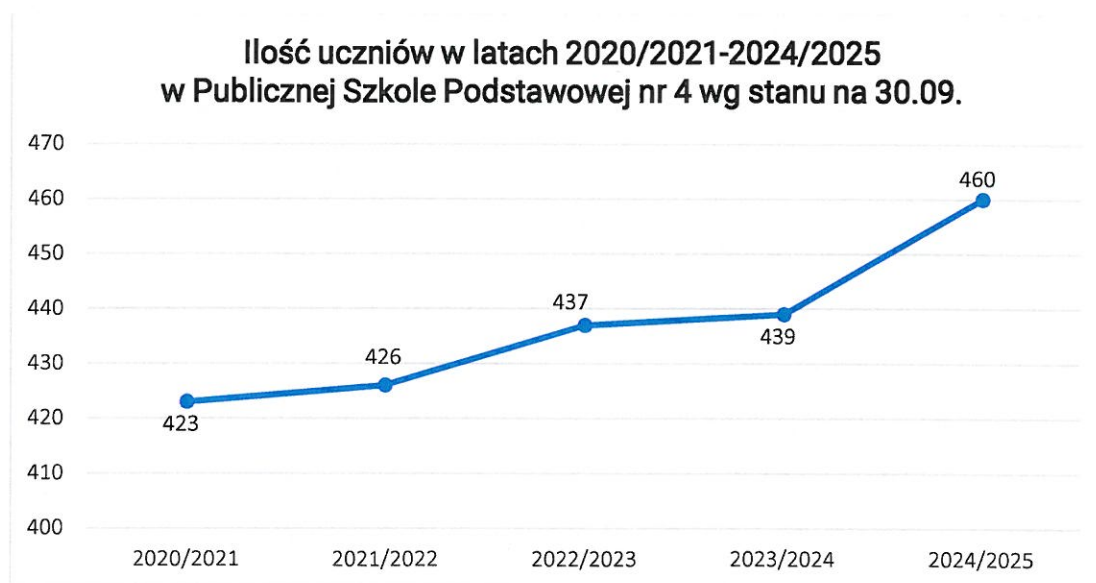

### Średnia ilość uczniów na oddział:

Jednostka	2020/2021	2021/2022	2022/2023	2023/2024	2024/2025
PSP nr 4	20,14	20,29	21,85	21,95	20,91
Średnio na oddział w szkołach prowadzonych przez gminę	18,56	18,42	18,84	18,18	17,98

### 2.2.1. Ilość wychowanków w Publicznym Przedszkolu nr 3:

Ilość wychowanków/ilość oddziałów	2020/2021	2021/2022	2022/2023	2023/2024	2024/2025
ilość oddziałów	4	4	4	4	4
Ilość wychowanków	99	94	97	97	96

### 2.2.2. Ilość wychowanków w Publicznym Przedszkolu nr 7:

Ilość wychowanków/ilość oddziałów	2020/2021	2021/2022	2022/2023	2023/2024	2024/2025
ilość oddziałów	6	6	6	6	6
Ilość wychowanków	155	141	131	129	131

### 2.3. Opieka nad dziećmi do lat trzech:

Gmina Prudnik nie posiada samodzielnego żłobka. W Zespole Szkół - Publicznym Przedszkolu nr 7 funkcjonują oddziały żłobkowe. Oddziały posiadają łącznie 49 miejsc.

Oddziały żłobkowe nie zostały wpisane do rejestru żłobków. Oddziały żłobkowe nie stanowią także placówki oświatowej, gdyż zgodnie z art. 31 ust. 1-3 ustawy Prawo oświatowe, wychowanie przedszkolne obejmuje dzieci od początku roku szkolnego w roku kalendarzowym, w którym dziecko kończy 3 lata, a w szczególnie uzasadnionych przypadkach wychowaniem przedszkolnym może także zostać objęte dziecko, które ukończyło 2,5 roku. Opieka nad dziećmi do lat 3 sprawowana jest na podstawie ustawy o opiece nad dziećmi do lat 3.

W polskim prawie nie funkcjonuje pojęcie oddziału żłobkowego.

Ilość wychowanków/ilość oddziałów	2020/2021	2021/2022	2022/2023	2023/2024	2024/2025
ilość oddziałów	2	2	2	2	2
Ilość wychowanków	49	49	49	46	39

### III. Zatrudnienie nauczycieli:

Zatrudnienie nauczycieli w poszczególnych latach kształtowało się następująco:

Wyszczególnienie	Stan na dzień 30.09	Ilość etatów					
		Ogółem	Bez stopnia awansu	Stażysta	Kontraktowy	Mianowany	Dyplomowany
Zespół Szkół	2020	52,05	-	0,66	5,31	6,92	39,16
	2021	50,44	-	0,88	5,27	8,12	38,17
	2022	50,09	6,45	-	-	8,70	34,94
	2023	59,50	9,00	-	-	12,67	37,83
	2024	59,65	9	-	-	15,09	35,56

#### IV. Doskonalenie zawodowe nauczycieli:

Ważnym warunkiem prawidłowego funkcjonowania oświaty są kwalifikacje kadry pedagogicznej. Pozyskanie tych kwalifikacji w dużej mierze wspomagane jest poprzez dofinansowanie różnych form kształcenia i doskonalenia zawodowego nauczycieli.

Zgodnie z treścią art. 70a Ustawy z dnia 26 stycznia 1982 roku – Karta Nauczyciela w budżetach organów prowadzących szkoły wyodrębnia się środki na dofinansowanie doskonalenia zawodowego nauczycieli – w wysokości 0,8% planowanych rocznych środków przeznaczonych na wynagrodzenia osobowe nauczycieli.

Ze środków na dofinansowanie doskonalenia zawodowego nauczycieli, dofinansowuje się:

- 1) koszty udziału nauczycieli w seminariach, konferencjach, wykładach, warsztatach, szkoleniach, studiach podyplomowych oraz innych formach doskonalenia zawodowego nauczycieli prowadzonych odpowiednio przez placówki doskonalenia nauczycieli, uczelnie oraz inne podmioty, których zadania statutowe obejmują doskonalenie zawodowe nauczycieli;
- 2) koszty udziału nauczycieli w formach kształcenia nauczycieli prowadzonych przez uczelnie i placówki doskonalenia nauczycieli;
- 3) wspomaganie szkół oraz sieci współpracy i samokształcenia dla nauczycieli prowadzonych przez placówki doskonalenia nauczycieli, poradnie psychologiczno-pedagogiczne, w tym poradnie specjalistyczne i biblioteki pedagogiczne;
- 4) koszty udziału nauczycieli, o których mowa w art. 70c ust. 1, w szkoleniach branżowych;
- 5) koszty konsultacji i innych form doskonalenia zawodowego nauczycieli, prowadzonych przez konsultantów, o których mowa w art. 9g ust. 11a pkt 5 lit. c, artystów o znaczącym dorobku artystycznym lub dydaktycznym lub specjalistów w danym zakresie sztuki albo nauki, dla nauczycieli zajęć edukacyjnych artystycznych w szkołach artystycznych.

W Zespole Szkół w roku 2024r. poniesiono wydatki w wysokości 17.230,00 złotych na kształcenie i doskonalenie zawodowe.

W latach 2020-2024 poniesiono wydatki na kształcenie i doskonalenie w następującej wysokości:

Wyszczególnienie	2020r.	2021r.	2022r.	2023r.	2024r.
Wydatki w złotych na doskonalenie zawodowe	475,00	6.180,00	8.173,00	1.792,50	17.230,00

#### V. Kształcenie uczniów ze specjalnymi potrzebami edukacyjnymi:

Gmina jako organ prowadzący szkoły i przedszkola otrzymuje dodatkowe środki w ramach subwencji oświatowej na realizację zaleceń zawartych w orzeczeniach oraz opiniach wydanych przez poradnie psychologiczno – pedagogiczne.

Wydatkowane środki na ten cel dotyczą przede wszystkim kosztów związane z zapewnieniem warunków realizacji zajęć dodatkowych z IPET, zakup pomocy dydaktycznych, dostosowanie i wyposażenie pomieszczeń do prowadzenia zajęć.

Istotnym elementem kosztowym są wydatki na wynagrodzenia nauczycieli prowadzących dodatkowe zajęcia, jak również nauczycieli pełniących funkcje nauczyciela współorganizującego proces kształcenia.

Niepełnosprawności w podziale na jednostki przedstawiają się następująco:

**1) Publiczna Szkoła Podstawowa nr 4:**

Wyszczególnienie	30.09.2023	30.09.2024
Sprzężenie	1	1
Słabosłyszący	1	1
słabowidzący	-	
Niepełnosprawność ruchowa	1	1
niepełnosprawność umysłowa w stopniu lekkim	5	5
niepełnosprawność umysłowa w stopniu umiarkowanym	-	-
niepełnosprawność umysłowa w stopniu głębokim	-	-
Autyzm, w tym zespół Aspergera	4	6
Zagrożeni niedostosowaniem społecznym	5	5
Razem	17	19

**1) Publiczne Przedszkole nr 3 oraz nr 7:**

Wyszczególnienie	PP nr 3		PP nr 7	
	30.09.2023	30.09.2024	30.09.2023	30.09.2024
Sprzężenie	1	1	-	-
Słabosłyszący	-	-	1	1
słabowidzący	-	-	-	-
Niepełnosprawność ruchowa	1	1	-	-
niepełnosprawność umysłowa w stopniu lekkim	-	-	-	-
niepełnosprawność umysłowa w stopniu umiarkowanym	-	-	3	3
niepełnosprawność umysłowa w stopniu głębokim	-	-	-	-
Autyzm, w tym zespół Aspergera	1	6	-	-
Zagrożeni niedostosowaniem społecznym	-	-	-	-
Razem	3	8	4	4

#### Zatrudnienie specjalistów:

Wyszczególnienie	Zespół Szkół	
	30.09.2023	30.09.2024
Pedagog szkolny	11/22	
Psycholog	15/22	27/22
Logopeda	22/22	33/22
Pedagog specjalny	14/22	23/22
Socjoterapeuta/surdopedagog	2/22	2/22
Terapeuta ped.	-	-

#### Zajęcia rewalidacyjne:

Podstawę prawną organizacji zajęć rewalidacyjnych dla uczniów niepełnosprawnych stanowi rozporządzenie MEN w sprawie ramowych planów nauczania. Z jego treści wynika, że minimalny tygodniowy wymiar godzin zajęć rewalidacyjnych dla uczniów niepełnosprawnych w oddziale ogólnodostępnym i integracyjnym wynosi po 2 godziny na ucznia.

Wyszczególnienie	Zespół Szkół	
	30.09.2023	30.09.2024
Ilość godzin	30	16

#### Zajęcia rewalidacyjno – wychowawcze:

Zajęcia rewalidacyjno – wychowawcze organizowane są na podstawie Rozporządzenia Ministra Edukacji Narodowej z dnia 23 kwietnia 2013r. w sprawie warunków i sposobu organizowania zajęć rewalidacyjno-wychowawczych dla dzieci i młodzieży z upośledzeniem umysłowym w stopniu głębokim.

Godzina zajęć trwa 60 minut. Minimalny wymiar zajęć wynosi:

- 1) 20 godzin tygodniowo, nie więcej niż 6 godzin dziennie - w przypadku zajęć zespołowych;
- 2) 10 godzin tygodniowo, nie więcej niż 4 godziny dziennie - w przypadku zajęć indywidualnych.

W Zespole Szkół nie realizowano ww. zajęć.

#### Nauczanie indywidualne:

Indywidualne nauczanie organizowane jest na podstawie Rozporządzenia Ministra Edukacji Narodowej z dnia 9 sierpnia 2017r. w sprawie indywidualnego obowiązkowego rocznego przygotowania przedszkolnego dzieci i indywidualnego nauczania dzieci i młodzieży.

Tygodniowy wymiar godzin zajęć indywidualnego przygotowania przedszkolnego realizowanych z dzieckiem wynosi od 4 do 6 godzin.

Tygodniowy wymiar godzin zajęć indywidualnego nauczania realizowanych z uczniem wynosi:

- 1) dla uczniów klas I-III szkoły podstawowej - od 6 do 8 godzin;
- 2) dla uczniów klas IV-VI szkoły podstawowej - od 8 do 10 godzin;
- 3) dla uczniów klas VII i VIII szkoły podstawowej - od 10 do 12 godzin;
- 4) dla uczniów szkół ponadpodstawowych - od 12 do 16 godzin.



Wyszczególnienie	Ilość godzin	
	30.09.2023	30.09.2024
Nauczanie indywidualne -ilość h	-	-

Wg stanu na dzień 30.09.2024r. nie realizowano nauczania indywidualnego.

#### Wczesne wspomaganie rozwoju:

Wczesne wspomaganie rozwoju organizowane jest na podstawie Rozporządzenia Ministra Edukacji narodowej z dnia 24 sierpnia 2017r. w sprawie organizowania wczesnego wspomaganie rozwoju dzieci.

Zajęcia w ramach wczesnego wspomaganie organizuje się w wymiarze od 4 do 8 godzin w miesiącu.

Wyszczególnienie	ZS	
	30.09.2023	30.09.2024
Ilość godzin	6	14

#### Pomoc psychologiczno – pedagogiczna:

W placówkach oświatowych realizowane były zajęcia z zakresu pomocy psychologiczno – pedagogicznej:

- logopedyczne
- dydaktyczno – wyrównawcze
- korekcyjno – kompensacyjne
- socjoterapeutyczne
- koła zainteresowań.

#### **VI. Świetlica szkolna:**

Zapewnienie uczniom korzystania ze świetlicy jest obowiązkiem ustawowym oraz jednym z statutowych zadań szkoły. Zgodnie z art. 105 ust. 1 ustawy Prawo oświatowe szkoła podstawowa oraz szkoła prowadząca kształcenie specjalne obowiązane są zapewnić zajęcia świetlicowe dla wszystkich uczniów, którzy pozostają w niej dłużej ze względu na czas pracy rodziców (na wnioski rodziców), ze względu na organizację dojazdu do szkoły lub inne okoliczności wymagające zapewnienia uczniom opieki w szkole.

Świetlice szkolne funkcjonują we wszystkich szkołach podstawowych. Każda szkoła w swojej autonomii stosuje własne standardy opieki świetlicowej, adekwatne do oczekiwań uczniów korzystających ze świetlicy szkolnej oraz wynikające z potrzeb ich rodziców, a także możliwości finansowych określonych przez organ prowadzący.

Ilość godzin świetlicy w roku szkolnym 2023/2024 oraz 2024/2025 przedstawiała się następująco:

Wyszczególnienie	Zespół Szkół	
	30.09.2023	30.09.2024
Ilość godzin	130	125

## VII. Profilaktyka społeczna

Zgodnie z obowiązującymi przepisami szkoła opracowała i realizowała program wychowawczo – profilaktyczny, w którym nacisk położony jest m.in. na zdrowy styl życia, bezpieczeństwo, kształtowanie kompetencji społecznych, komunikacji interpersonalnej, umiejętności radzenia sobie w sytuacjach trudnych. Zarówno wychowawcy klas, jak i pedagodzy, psycholodzy, podejmują szereg działań w zakresie profilaktyki społecznej poprzez lekcje wychowawcze, warsztaty, w tym warsztaty prowadzone przez specjalistów zewnętrznych, konkursy, prelekcje.

## VIII. Finanse Zespołu Szkół w Prudniku:

### 8. 1. Wydatki:

Wydatki w Zespole Szkół w Prudniku w latach 2019-2024 kształtowały się następująco:

Wyszczególnienie	2020r.	2021r.	2022r.	2023r.	2024r.
ZS	8.677.266,27	9.448.828,97	10.366.067,56	11.928.558,07	14.147.394,86
Wzrost/spadek	x	+8,89%	9,71%	+15,07%	+18,60%

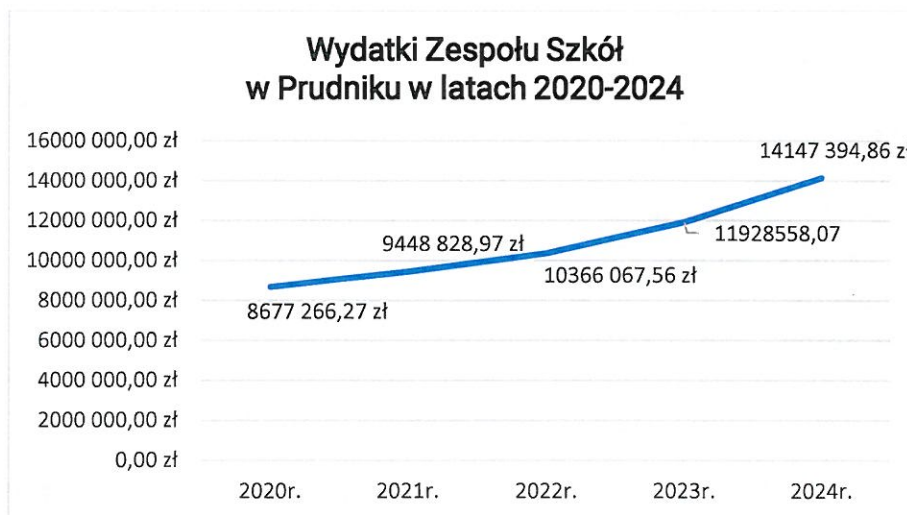

### 8. 2. Subwencja:

Wyszczególnienie	2020r.	2021r.	2022r.	2023r.	2024r.
ZS	3.452.169,00	3.656.901,53	3.598.402,43	4.128.391,40	5.658.988,58
Wzrost/spadek	X	+5,93%	-1,60%	+14,73%	+37,07%

### 8.3. Dotacja przedszkolna:

Wyszczególnienie	2020r.	2021r.	2022r.	2023r.	2024r.
ZS	294.089,00	258.896,16	272.089,02	276.489,00	714.386,00
Wzrost/spadek	x	-11,97%	+5,10%	+1,62%	+58,38%

#### 8.4. Dochody Zespołu Szkół w Prudniku:

Dochody Zespołu Szkół dotyczyły głównie dochodów z tytułu opłat za wyżywienie, opłat stałych za pobyt w przedszkolu oraz w oddziale żłobkowym.

Wysokość dochodów w latach 2020-2024 przedstawiono w poniższej tabeli:

Wyszczególnienie	2020r.	2021r.	2022r.	2023r.	2024r.
ZS	290.836,70	458.704,06	715.504,12	856.554,51	963.184,50
Wzrost/spadek	x	+57,72%	+55,98%	+19,71%	+12,45%

Wysokość opłat za oddział żłobkowy:

Uchwałą nr XXXVI/591/2017 Rady Miejskiej w Prudniku z dnia 31 stycznia 2017r. w sprawie opłat za świadczenia w przedszkolach publicznych prowadzonych przez gminę Prudnik oraz za pobyt dzieci w oddziałach żłobkowych przedszkoli publicznych prowadzonych przez Gminę Prudnik wraz z późniejszą uchwałą nr XLVI/793/2021 Rady Miejskiej w Prudniku z dnia 26 sierpnia 2021r. ustalono wysokość odpłatności za pobyt dziecka w oddziale żłobkowym w wysokości 200,00 złotych.

W województwie opolskim aktualnie nie funkcjonują oddziały żłobkowe w przedszkolach publicznych. Wysokość odpłatności w innych gminach województwa opolskiego za pobyt dziecka w żłobku dla przykładu w roku 2024 kształtowała się następująco:

Wysokość odpłatności za oddział żłobkowy w Gminie Prudnik oraz opłaty za pobyt w żłobkach w innych gminach województwa opolskiego kształtowała się następująco:

Wyszczególnienie	Wysokość opłaty do 10h dziennie
Prudnik	200,00 zł
Nysa	19 zł/dzień – 380 zł – 20 dni
Paczków	20 zł/dzień – 400 zł -20 dni
Głuchołazy	1 dziecko – 23,03 zł -460 zł – 20 dni
Strzelce Opolskie	20% minimalnego wynagrodzenia – 698 zł
Opole	21,30% minimalnego wynagrodzenia - 743,37 zł
Ozimek	20% minimalnego wynagrodzenia-698 zł
Kędzierzyn – Koźle	450 zł
Komprachcice	25% minimalnego wynagrodzenia – 872,50 zł
Chrzęstowice	650,00 zł
Walce	20% minimalnego wynagrodzenia -698 zł

W poniższej tabeli przedstawiono porównanie wysokości opłat za oddział żłobkowy w odniesieniu do opłat za żłobek w innych gminach województwa opolskiego. Opłaty obowiązujące od 01.10.2024r.

Gmina	Wysokość opłat za żłobek
Prudnik	200,00
Głuchołazy	1500,00
Głogówek	860,00 (20% najniższej krajowej)

Głubczyce	430,00
Krapkowice	1500,00
Strzelce Opolskie	1500,00
Kluczbork	1400,00
Kędzierzyn - Koźle	1500,00
Opole	1500,00

#### Wysokość opłat za przedszkole:

Stosownie do art. 52 ustawy o finansowaniu zadań oświatowych wysokość opłat za przedszkole została uregulowana została uchwałą nr XXXVI/591/2017 Rady Miejskiej w Prudniku z dnia 26 stycznia 2017r. w sprawie opłat za świadczenia w przedszkolach publicznych prowadzonych przez Gminę Prudnik oraz za pobyt dzieci w oddziałach żłobkowych przedszkoli publicznych prowadzonych przez Gminę Prudnik wraz z późniejszymi uchwałami zmieniającymi. Stawka obowiązująca od dnia 1 września 2023r. wynosi 1,25 zł. W większości gmin województwa opolskiego wysokość opłat za przedszkole wynosi 1,44 zł za rozpoczętą godzinę pobytu dziecka w przedszkolu.

#### **IX. Koszt utrzymania jednostek w przeliczeniu na ucznia/wychowanka:**

W latach 2020-2024 obserwuje się systematyczny wzrost kosztu utrzymania jednostek oświatowych w przeliczeniu na ucznia/wychowanka.

##### 1) Szkoły (w złotych):

Koszt utrzymania jednostek oświatowych w złotych	2020r.	2021r.	2022r.	2023r.	2024r.
ZS – PSP nr 4	12.606,44	12.112,93	12.528,89	14.324,24	16.439,39

*\*bez wydatków na żywienie – rozdział 80148/4220, rozdziału 80153.*

##### 2) Przedszkola (w złotych):

Koszt utrzymania jednostek oświatowych w złotych	2020r.	2021r.	2022r.	2023r.	2024r.
ZS– PP nr 3	12.803,99	11.933,45	13.318,20	15.395,07	17.584,85
ZS– PP nr 7	12.640,55	11.933,45	13.318,20	15.395,07	17.584,85

*\*bez wydatków na żywienie – rozdział 80148/4220, rozdziału 80153, 80152.*

##### 3) Oddziały żłobkowe:

Koszt utrzymania jednostek oświatowych w złotych	2022r.	2023r.	2024r.
Oddział żłobkowy PP nr 7	14.903,91	16.596,42	24.403,41

## X. Fundusz Pomocy Ukrainie:

Na realizację zadań oświatowych Gmina otrzymała środki z Funduszu Pomocy przeznaczone na wydatki związane z funkcjonowaniem szkół, przedszkoli stołówek szkolno-przedszkolnych i świetlic na zadania oświatowe dotyczące dzieci z Ukrainy, w tym również na dowóz uczniów do szkół. Zakupiono z tych środków między innymi materiały i pomoce dydaktyczne służące uczniom z Ukrainy. Zatrudniono nauczycieli i pracowników obsługi a także wypłacono dodatki specjalne za zadania dotyczące uczniów z Ukrainy.

Jednostka	Środki otrzymane z Funduszu Pomocy w złotych	Kwota wydatków, które były finansowane ze środków Funduszu Pomocy według stanu na 31.12.X w złotych	Kwota niewykorzystanych środków według stanu na 31.12.X w złotych
2023r.	809 540,82	706 843,13	102 697,69
2024r.	298.004,69	268.910,47	29.094,22

## XI. Dożywianie uczniów w stołówkach szkolnych i przedszkolnych:

Na terenie Gminy Prudnik we wszystkich przedszkolach, zespołach szkolno-przedszkolnych, Zespole Szkół w Prudniku prowadzone jest dożywianie uczniów w stołówkach szkolnych.

W poniższej tabeli przedstawiono wydatki związane z organizacją stołówek (wynagrodzenia raz z pochodnymi, media, bez wydatków na artykuły żywnościowe) w latach 2020-2024.

wyszczególnienie	2020r.	2021r.	2022r.	2023r.	2024r.
- rozdział 80148 - stołówki w złotych	853.640,30	1.161.034,17	1.382.977,88	1.565.301,35	1.929.109,61
- rozdział 80148 - stołówki pomniejszone o §4220	853.640,30- 211.938,92= 641.701,38	1.161.034,17- 343.633,14= 817.401,03	1.382.977,88- 535.785,68= 847.192,20	1.565.301,35- 648.636,44= 916.664,91	1.929.109,61- 689.661,64= 1.239.447,97

Ilość uczniów korzystających z dożywiania w 2024r. 280 uczniów.

### Odpłatność za wyżywienie:

Stawka za obiady w szkołach i przedszkolach w roku szkolnym 2024/2025 kształtowała się następująco ( w złotych)

Jednostka	ZSP nr 1	ZSP nr 2	ZS	ZSP Moszczanka	ZSP Szybowice	ZSP Rudziczka
szkoła	4,00*	9,00	8,00	8,00	8,00	6,00
przedszkole	8,00	9,00	8,00	8,00	8,00	6,00

- Obiad jednodaniowy

## XII. Realizowane programy i projekty:

- a) Ekopracownie - Wykonanie pracowni edukacyjnej o tematyce przyrodniczej”  
- projekt realizowany w Zespole Szkół w Prudniku:
- całkowita wartość zadania (dotacja + wkład własny): 54.917,06 zł
  - kwota przyznanej dotacji : 50.000,00 zł
  - kwota wkładu własnego: 4.917,06 zł
  -



- b) Projekt w ramach konkursu Akademii Fundacji BOŚ „Och! Klim-Ek” – grant 5.000,00 zł. Zakup i montaż stacji naprawy rowerów przy PSP4.



- c) „Eko-Kreatorzy” w Czwórcie – Wojewódzki Fundusz Ochrony Środowiska i Gospodarki Wodnej w Opolu – dotacja 7.999,00 zł.  
Zakup Eko Box i wykonanie ulotek – 7.999,00 zł  
W ramach projektu odbywały się zajęcia ekologiczne z wykorzystaniem zestawu Eko Box promujące korzystanie z opakowań wielokrotnego użytku.



- d) wykonanie wentylacji w kuchni w ramach programu „Posiłek w szkole i w domu”.
- całkowita wartość zadania (dotacja + wkład własny): 100.000,00 zł
  - kwota przyznanej dotacji : 80.000,00 zł
  - kwota wkładu własnego: 20.000,00 zł.







- e) Wystawa „Naukobus” która odbyła się w dniach 6-7-8.11.2024 r., spotkała się z entuzjastycznym przyjęciem przez uczniów, wielu z nich po raz pierwszy widziało „wirujące krzesło” czy kulę plazmową. Uczniowie byli pod wrażeniem interaktywnych eksponatów. Niezwykle atrakcyjny był dla nich „Człowiek-układanka”, gdzie w skupieniu układali modele narządów we wnętrzu manekina. Chętnie podejmowali wyzwania i wykazali duże zaangażowanie w rozwiązywaniu łamigłówek. Udział w takiej formie prezentacji wiedzy była dla uczniów cennym doświadczeniem





#### XIV. Wyniki egzaminu ósmoklasisty:

Celem egzaminów zewnętrznych jest obiektywne zbadanie poziomu wiedzy i umiejętności uczniów na zakończenie poszczególnych etapów kształcenia.

Należy podkreślić, że egzaminy zewnętrzne dają informacje mierzalne, a same wyniki w sposób niepełny obrazują pracę szkoły. Szkoły w konkretnych środowiskach mają różne uwarunkowania i możliwości. Wyników uzyskanych przez daną placówkę nie należy więc traktować jako surowego wyniku. Powinna to być informacja skorygowana, uwzględniająca czynniki kontekstowe. Największy wpływ na poziom edukacyjny ucznia mają czynniki:

- środowiskowe, czyli status społeczno-ekonomiczny ucznia, poziom aspiracji edukacyjnych, warunki bytowe, wielodzietność i bezrobocie rodziców, wielość rodzin patologicznych,
- indywidualne, tkwiące w samym uczniu, jego zaangażowanie w uczenie, indywidualne podejście do nauki, specyficzne uzdolnienia uczniów w obszarach badanych umiejętności, trudności/łatwość w uczeniu się, systematyczność przygotowywania się do zajęć, frekwencja, a także możliwości intelektualne,
- edukacyjne, czyli planowanie działań edukacyjnych w placówkach, dobór programów nauczania i podręczników.

Egzamin ósmoklasisty jest egzaminem obowiązkowym, co oznacza, że każdy uczeń musi do niego przystąpić, aby ukończyć szkołę. Nie jest określony minimalny wynik, jaki uczeń powinien uzyskać, dlatego egzaminu nie można nie zdać. Każdy ósmoklasista przystąpił do egzaminu z trzech przedmiotów obowiązkowych, tj.:

- języka polskiego
- matematyki
- języka obcego nowożytnego (uczeń może wybrać tylko ten język, którego uczy się w szkole w ramach obowiązkowych zajęć edukacyjnych).

Wynik egzaminu ma wpływ na przyjęcie ucznia do wybranej przez niego szkoły ponadpodstawowej.

Poniższa tabela przedstawia % wyniki uzyskane przez uczniów poszczególnych klas ósmych.

Szkoła	Liczba zdających	Język polski średni wynik	Matematyka średni wynik	Język angielski średni wynik	Język niemiecki
PSP nr 4, ul. Dąbrowskiego 2	21	56,81	49,14	50,90	35 (1 uczeń)

Tabela poniższa przedstawia % wyniki uzyskane przez uczniów poszczególnych klas ósmych w podziale na gminy.

Gmina	Liczba zdających	Język polski średni wynik	Matematyka średni wynik	Język angielski		Język niemiecki	
				ilość	średni wynik	ilość	średni wynik
Biała obszar wiejski	8	62,38	73,50	6	93	10	59,40
Biała miasto	25	65,72	47,52	18	66,50		
Głogówek obszar wiejski	15	52,40	40,80	15	50,40	3	Brak wskazania
Głogówek miasto	18	53,33	49,78	15	72,27		
Lubrza	28	56,89	61,00	23	64,83	5	75,60
Prudnik obszar wiejski	31	55,61	44,52	31	66,87	1	Brak wskazania
Prudnik miasto	59	56,59	50,10	58	61,66		
Powiat prudnicki	184	57,30	50,70	166	64,60	20	59,35

#### **XV. Baza oświatowa:**

Zgodnie z zapisami art. 10 ustawy Prawo oświatowe obowiązkiem gminy jako organu prowadzącego jest m.in. zapewnienie warunków działania szkoły lub placówki, w tym bezpiecznych i higienicznych warunków nauki, wychowania i opieki oraz wykonywanie remontów obiektów szkolnych oraz zadań inwestycyjnych w tym zakresie.

W Zespole Szkół w Prudniku w 2024r. dokonano następujących remontów:

- 1) kapitalny remont pracowni muzyczno-plastycznej w ramach Szkolnego Budżetu Obywatelskiego sfinansowany przez Radę Rodziców 5.000,00 zł. Projekt pracowni i rysunki słynnych malarzy i artystów został wykonany przez uczniów. W ramach remontu

wykonano: wymianę instalacji elektrycznej i oświetlenia, remont instalacji wodnej, wyrównanie ścian i malowanie wraz z wykonaniem druku ściennego UV.



- 2) wykonanie w ramach programu „Posiłek w szkole i w domu” instalacji elektrycznej niezbędnej do podłączenia i uruchomienia centrali wentylacyjnej. Malowanie pomieszczeń kuchennych prace własne pracowników PSP4
  - 3) malowanie pomieszczeń kuchennych i sali w PP nr 3.
  - 4) remont auli szkolnej – łączny koszt 78.128,94 zł + materiały do malowania + praca pracowników PSP4.
    - uszczelnienie rynien i pasa nadrynnowego, demontaż i montaż rynien 7.773,60 zł
    - cyklinowanie parkietu – koszt 46.660,00 zł
    - wykonanie i montaż logotypu – 1.722.00 zł
    - zakup urządzeń do koszykówki z montażem – 21.973,34 zł
    - usuwanie skutków zalania w tym: osuszanie ścian, usuwanie grzyba i pleśni, malowanie ścian, usuwanie starych oston, drabinek, lakierowanie oston na grzejniki, odnawianie ławeczek gimnastycznych – prace własne pracowników PSP4.
- Środki uzyskano z:
- ubezpieczenia auli od nieszczęśliwych zdarzeń – 42.835,00 zł
  - darowizna Wałbrzyska Specjalna Strefa Ekonomiczna „Invest-Park” – 19.000,00 zł
  - budżet ZS w Prudniku.



- 5) Pielęgnacja 32 drzew z gatunku Lipa, które znajdują się wzdłuż ul. Dąbrowskiego i ul. Kościuszki oraz usunięcie 1 klonu (PSP4); Pielęgnacja 8 drzew z gatunków Jesion, Lipa, Klon oraz usunięcie 6 Świerków znajdujących się na podwórku przy PP3 ul. Piastowska 69. Łączny koszt 14.040,00 zł.  
Środki z wynajmu sal w PSP4: 9.040,00 zł



6) Wykonane projektów

- a) Projekt przebudowy polegającej na dociepleniu budynku PSP4 w ramach projektu pn: „Termomodernizacja budynku ZS w Prudniku, ul. Dąbrowskiego 2”
- b) Wykonanie programu funkcjonalno-użytkowego przebudowy boisk sportowych wraz z zagospodarowaniem terenu przy ZS w Prudniku przy ul. Dąbrowskiego 2.

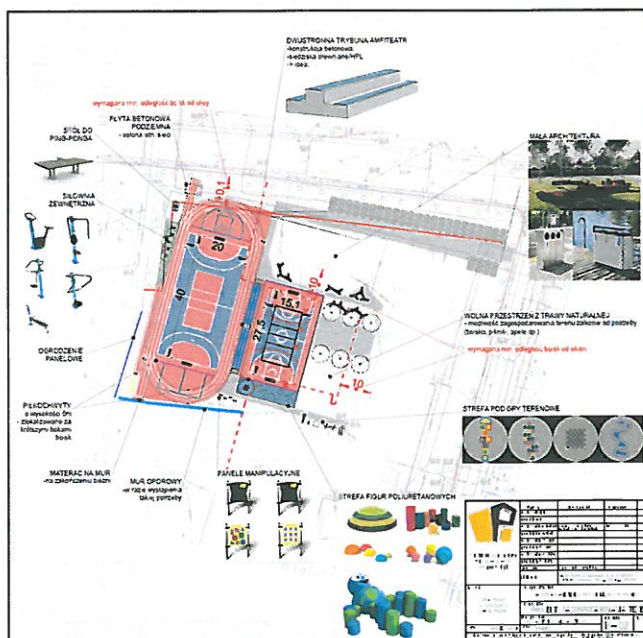

Sporządziła: Lidia Pawlikowska-Ozimek

Naczelnik Wydziału  
mgr Lidia Pawlikowska-Ozimek